FEDERACIÓ CATALANA DE DONANTS DE SANG

COMPTES ANUALS ABREUJATS

EXERCICI 01/01/2021 a 31/12/2021

BALANÇ DE SITUACIÓ

a 31/12/2021

FEDERACIÓ CATALANA DE DONANTS DE SANG

FEDERACIÓ CATALANA DE DONANTS DE SANG ACTIU	Saldo al 31/12/2021	Saldo al 31/12/2020
A) ACTIU NO CORRENT	**2.508,80**	**3.771,11**
I. Immobilitzat Intangible	**0,00**	**0,00**
II. Immobilitzat material	**2.508,80**	**3.771,11**
1. Terrenys i béns naturals	0,00	0,00
2. Construccions	0,00	0,00
3. Utillatge	0,00	0,00
4. Maquinària	0,00	0,00
5. Elements de Transport	100,00	100,00
6. Mobiliari	0,00	2.583,78
7. Equips per a processaments d'informació	12.125,85	13.573,85
8. Altre immobilitzat material	0,00	0,00
9. Immobilitzacions materials en curs i acomptes	0,00	0,00
10. Deteriorament de valor d'immobilitzat material	neg	neg
11. Amortització acumulada immobilitzat material	-9.717,05	-12.486,52
III. Inversions Inmobiliàries	**0,00**	**0,00**
IV. Béns del patrimoni cultural	**0,00**	**0,00**
V. Inversions en entitats del grup i associades a II//t	**0,00**	**0,00**
VI. Inversions financeres a II//t	**0,00**	**0,00**
VII. Actius per impost diferit	**0,00**	**0,00**
B) ACTIU CORRENT	**237.257,77**	**182.029,78**
I. Existències	**35.024,22**	**29.053,95**
II. Usuaris, patroc. i altres deutors activitat	**75.000,00**	**75.000,00**
1. Usuaris i deutors per vendes i prestació de serveis	0,00	0,00
2. Deutors, entitats del grup, associades i altres	75.000,00	75.000,00
3. Patrocinadors	0,00	0,00
4. Altres deutors	0,00	0,00
5. Personal	0,00	0,00
6. Actius per impost corrent	0,00	0,00
7. Altres crèdits amb les Administracions Públiques	0,00	0,00
8. Fundadors i socis per desemborsaments pendents	0,00	0,00
III. Inversions en entitats del grup i associades a c/t	**0,00**	**0,00**
IV. Inversions financieres a c/t	**0,00**	**0,00**
1. Instruments de patrimoni	0,00	0,00
2. Crèdits a tercers	0,00	0,00
3. Valors representatius de deute	0,00	0,00
4. Altres actius financers	0,00	0,00
V. Periodificacions a curt termini	**7.626,16**	**7.572,60**
VI. Efectiu i altres actius líquids equivalents	**119.607,39**	**70.403,23**
TOTAL ACTIU (A+B)	**239.766,57**	**185.800,89**

FEDERACIÓ CATALANA DE DONANTS DE SANG PATRIMONI NET I PASSIU	Saldo al 31/12/2021	Saldo al 31/12/2020
A) PATRIMONI NET	**208.531,17**	**159.416,84**
A-1) Fons Propis	**208.531,17**	**159.416,84**
I. Fons Dotacionals o fons socials	**1.969,42**	**1.969,42**
1. Fons dotacionals o fons socials	1.969,42	1.969,42
2. Fons dotacionals pendents de desemborsar	0,00	0,00
II. Fons Especials	**0,00**	**0,00**
III. Excedents d'exercicis anteriors	**157.447,42**	**97.176,73**
1. Romanent	157.447,42	97.176,73
2. Excedents negatius d'exercicis anteriors	0,00	0,00
IV. Excedents pendents d'aplicació en activitats estatutàri	**0,00**	**0,00**
V. Excedent de l'exercici (positiu o negatiu)	**49.114,33**	**60.270,69**
VI. Aportacions per a compensar pèrdues	**0,00**	**0,00**
A-2) Subvencions, donacions i llegats rebuts i altres ajustaments	**0,00**	**0,00**
B) PASSIU NO CORRENT	**0,00**	**0,00**
I. Provisions a llarg termini	**0,00**	**0,00**
II. Deutes a llarg termini	**0,00**	**0,00**
III. Deutes amb entitats del grup i associades a II/t	**0,00**	**0,00**
IV. Passius per impost diferit	**0,00**	**0,00**
V. Periodifcacions a llarg termini	**0,00**	**0,00**
C) PASSIU CORRENT	**31.235,40**	**26.384,05**
I. Provisions a curt termini	**0,00**	**0,00**
II. Deutes a curt termini	**2.829,89**	**517,68**
3. Altres Deutes a curt termini	2.829,89	517,68
III. Deutes amb entitats del grup i associades a c/t	**0,00**	**0,00**
IV. Creditors per activitats i altres comptes a pagar	**28.405,51**	**25.866,37**
1. Proveïdors	3.770,96	2.186,75
2. Creditors varis	22.343,54	21.861,75
3. Personal (remuneracions pendents de pagament)	0,00	0,00
5. Altres deutes amb Administracions Públiques	2.291,01	1.817,87
V. Periodifcacions a curt termini	**0,00**	**0,00**
TOTAL PATRIMONI NET I PASSIU (A+B+C)	**239.766,57**	**185.800,89**

COMPTE D'EXPLOTACIÓ

a 31/12/2021

FEDERACIÓ CATALANA DE DONANTS DE SANG	Saldo al 31/12/2021	Saldo al 31/12/2020
1. Ingressos per les activitats	**300.000,00**	**300.000,00**
a) Vendes i prestacions de serveis	0,00	0,00
b) Ingressos rebuts amb caràcter periòdic	0,00	0,00
c) Ingressos de promocions, patrocinadors i col·laboracions	0,00	0,00
d) Subvencions oficials a les activitats	300.000,00	300.000,00
e) Donacions i altres ingressos per a activitats	0,00	0,00
f) Altres subvencions, donacions i llegats de l'exercici incorporats al resultat de l'exercici	0,00	0,00
g) Reintegrament de subvencions, donacions i llegats rebuts	0,00	0,00
2. Ajuts concedits i altres despeses	**0,00**	**0,00**
3. Variació d'existències de productes acabats i en curs de fabricació	**0,00**	**0,00**
4. Treballs realitzats per l'entitat per al seu actiu	**0,00**	**0,00**
5. Aprovisionaments	**0,00**	**18.867,92**
a) Consums i deteriorament d'existències	0,00	18.867,92
b) Treballs realitzats per altres entitats	0,00	0,00
6. Altres ingressos de les activitats	**0,00**	**0,00**
7. Despeses de personal	**-41.995,87**	**-40.112,76**
8. Altres despeses d'explotació	**-207.626,81**	**-213.623,92**
a) Serveis exteriors	-207.482,93	-213.480,04
a_1) Investigació i desenvolupament	0,00	0,00
a_2) Arrendaments i cànons	0,00	-275,00
a_3) Reparacions i conservació	-1.317,26	-5.056,36
a_4) Serveis professionals independents	-7.357,12	-5.605,44
a_5) Transports	0,00	0,00
a_6) Primes d'assegurances	-8.907,27	-8.892,07
a_7) Serveis bancaris	-196,87	-553,35
a_8) Publicitat, propaganda i relacions públiques	-23.863,89	-49.499,21
a_9) Subministraments	-8.676,91	-7.483,92
a_{10}) Altres serveis	-157.163,61	-136.114,69
b) Tributs	-143,88	-143,88
9. Amortització de l'immobilitzat	**-1.262,31**	**-871,11**
10. Subvencions, donacions i llegats traspassats a resultats	**0,00**	**0,00**
11. Excés de provisions	**0,00**	**0,00**
12. Deteriorament i resultat per alienacions de l'immobilitzat	**0,00**	**0,00**
13. Altres resultats	**-0,68**	**-3.989,44**
I) RESULTAT D'EXPLOTACIÓ (1+2+3+4+5+6+7+8+9+10+11+12+13)	**49.114,33**	**60.270,69**
14. Ingressos financers	**0,00**	**0,00**
15. Despeses fiinanceres	**0,00**	**0,00**
16. Variació de valor raonable en instruments financers	**0,00**	**0,00**
17. Diferències de canvi	**0,00**	**0,00**
18. Deteriorament i resultat per alienacions d'instruments financers	**0,00**	**0,00**
II) RESULTAT FINANCER (14+15+16+17+18)	**0,00**	**0,00**
III) RESULTAT ABANS IMPOSTOS (I+II)	**49.114,33**	**60.270,69**
19. Impostos sobre beneficis	**0,00**	**0,00**
IV) RESULTAT DE L'EXERCICI (III+19)	**49.114,33**	**60.270,69**

ESTAT DE CANVIS EN EL PATRIMONI NET

a 31/12/2021

FEDERACIÓ CATALANA DE DONANTS DE SANG	Fons dotacionals o fons socials	Excedents exercicis anteriors	Excedent de l'exercici	Resultat Exercicis Anteriors	Subvencions donacions i llegats rebuts	TOTAL
	Total					
A. SALDO, FINAL DE L'ANY 2019	1.969,42	69.870,76	22.403,93	0,00	0,00	94.244,11
I. Ajustaments per canvis de criteri N-2 i anteriors	0,00	0,00	0,00	0,00	0,00	0,00
II. Ajustaments per errors N-2 i anteriors	0,00	4.902,04	0,00	0,00	0,00	4.902,04
B. SALDO AJUSTAT, INICI DE L'ANY 2020	1.969,42	74.772,80	22.403,93	0,00	0,00	99.146,15
I. Excedent de l'exercici	0,00	0,00	60.270,69	0,00	0,00	60.270,69
II. Total ingressos i despeses reconeguts en el patrimoni net	0,00	0,00	0,00	0,00	0,00	0,00
III. Operacions de patrimoni net	0,00	0,00	0,00	0,00	0,00	0,00
1. Augments de fons dotacionals/socials/especials	0,00	0,00	0,00	0,00	0,00	0,00
2. (-) Reduccions de fons dotacionals/socials/especials	0,00	0,00	0,00	0,00	0,00	0,00
3. Conversió de passius financers en patrimoni net (condonació deutes)	0,00	0,00	0,00	0,00	0,00	0,00
4. Altres aportacions	0,00	0,00	0,00	0,00	0,00	0,00
IV. Altres variacions del patrimoni net	0,00	22.403,93	-22.403,93	0,00	0,00	0,00
C. SALDO, FINAL DE L'ANY 2020	1.969,42	97.176,73	60.270,69	0,00	0,00	159.416,84
I. Ajustaments per canvis de criteri N-1	0,00	0,00	0,00	0,00	0,00	0,00
II. Ajustaments per errors N-1	0,00	0,00	0,00	0,00	0,00	0,00
D. SALDO AJUSTAT, INICI DE L'ANY 2021	1.969,42	97.176,73	60.270,69	0,00	0,00	159.416,84
I. Excedent de l'exercici	0,00	0,00	49.114,33	0,00	0,00	49.114,33
II. Total ingressos i despeses reconeguts en el patrimoni net	0,00	0,00	0,00	0,00	0,00	0,00
III. Operacions de patrimoni net	0,00	0,00	0,00	0,00	0,00	0,00
1. Augments de fons dotacionals/socials/especials	0,00	0,00	0,00	0,00	0,00	0,00
2. (-) Reduccions de fons dotacionals/socials/especials	0,00	0,00	0,00	0,00	0,00	0,00
3. Conversió de passius financers en patrimoni net (condonació deutes)	0,00	0,00	0,00	0,00	0,00	0,00
4. Altres aportacions	0,00	0,00	0,00	0,00	0,00	0,00
IV. Altres variacions del patrimoni net	0,00	60.270,69	-60.270,69	0,00	0,00	0,00
E. SALDO FINAL DE L'ANY 2021	1.969,42	157.447,42	49.114,33	0,00	0,00	208.531,17

MEMÒRIA

1.- ACTIVITAT DE L'ENTITAT

1.1. Dades d'Identificació de l'entitat:

DENOMINACIÓ:	Federació Catalana de donants de sang
ADREÇA:	Passeig Taulat, 106-116. Edifici Dr. Frederic Duran i Jordà
POBLACIÓ:	Barcelona
CODI POSTAL:	08005
TELÈFON:	972.20.24.94
CIF:	G17204058

1.2. Règim jurídic i òrgan de govern:

La FEDERACIÓ CATALANA DE DONANTS DE SANG, fou constituïda per temps indefinit.

Tal i com detallen els Estatuts, la federació té com a objecte:

1.- Agrupar totes les Associacions de Donants de Sang de Catalunya en una sola, i diferenciades només per la seva radicació geogràfica i anagrama, així com estimular al seu desenvolupament i perfeccionament.
2.- Representar-les en els assumptes de la seva competència davant els organismes de l'ens autonòmic i, molt especialment, en el que concerneix a la Conselleria de Salut.
3.- Establir relacions, promoure i executar totes aquelles gestions que s'estimin d'interès amb persones, associacions, organismes i empreses, al servei dels fins que li son propis.
4.- Facilitar l'assessorament i l'intercanvi d'experiències per divulgar i fomentar la donació de sang i contribuir a la millor organització interna de les entitats federades amb estudis, propostes i treballs d'interès general.
5.- Orientar, planificar i programar els mitjans adequats de difusió i propaganda, de la raó de ser i dels objectius de les Associacions federades i dur a terme quantes accions de promoció, organització i estímul es considerin útils al servei dels seus fins segons els programes de treball i pressupostos aprovats per l'assemblea general de la Federació.
6.- Vetllar pel bon ús de la sang donada altruísticament per la ciutadania.
7.- Demanar al Banc de Sang i Teixits i als organismes pertinents la màxima informació relacionada amb l' hemodonació pel que fa referència a les novetats tècniques i sanitàries relacionades amb els donadors de sang.
8.- Col·laborar estretament amb el Departament de Salut i el Banc de Sang i Teixits per tal de desenvolupar amb la màxima eficiència el foment de la donació de sang.

La federació es regirà a més de les disposicions en la matèria, per la voluntat dels seus fundadors manifestada en els estatuts i per les normes i disposicions que estableixi el Patronat en el desenvolupament de la voluntat fundacional.

L'entitat està INSCRITA a la Direcció General de Dret i d'Entitats Jurídiques de la Generalitat de Catalunya – Serveis de Fundacions, per resolució de data 30 de juny de 2009, número d'inscripció 8 de data 14 de juny de 2009.

La Junta Directiva de la Federació Catalana de Donants de Sang està formada per les persones següents:

President	Marc Ibars i Badia
Vice-President	Albert Torra Cabello
Secretari General **Resp. Regió Sanitària Terres de l' Ebre**	Josep Tomàs i Bort
Tresorer **Resp. Regió Sanitària Girona**	Enric Quer i Puig
Vicesecretària **Resp. Regió Sanitària Tarragona**	Núria Vilanova i Cabayol
Resp. Regió Sanitària Lleida	Joana Nieto i Agulló
Vocal	Lluïsa Estevez i Sans
Vocal	Francisco Bertomeu i Redó
Vocal	Roser Nogués i Alonso
Vocal	Assumpta Lleonart Orri
Vocal	Manuel Nogales Toro
Vocal	Natalia Gili Rico

1.3. Memòria descriptiva de les activitats desenvolupades durant l'exercici 2021:

L'Activitat de la Federació es circumscriu expressament als fins anomenats anteriorment. Per tant, els fons econòmics que constitueixin els seus ingressos i donin el pressupost de despeses, només podran ser utilitzats estrictament per al servei dels fins previstos en els objectius fixats i en la raó d'esser de les entitats federades de donants de sang .

La FCDS, fundada al setembre de 1988, és una entitat que fomenta la Donació voluntària i altruista de Sang i Plasma a Catalunya.

Les seves funcions socials són:

- **Divulgar, fomentar i orientar** el comportament de la societat per assolir una **conscienciació ètica i responsable** sobre la donació de sang.
- Promocionar la donació de sang, plasma i òrgans fins **arribar a l'autosuficiència**.
- Conscienciar la població que la donació de sang és **responsabilitat de tota la ciutadania**.
- Fomentar el moviment popular a favor de la **donació de sang altruista**.
- **Captació de noves persones donants** (especialment joves) i **fidelització de les actuals**.

Catalunya està organitzada per **7 regions sanitàries**. Aquesta mateixa organització és la que tenen el BST i la FCDS.

La **FCDS està formada per 35 associacions de donants de sang** distribuïdes arreu del territori de Catalunya. Les representa la Comissió d'Hemoteràpia de Catalunya al Consell d'Administració del Banc de Sang i Teixits i col·labora amb el Departament de Salut, amb el Banc de Sang i Teixits i amb tots els organismes i entitats relacionats amb la Transfusió Sanguínia, tant en l'àmbit nacional com en l'àmbit internacional.

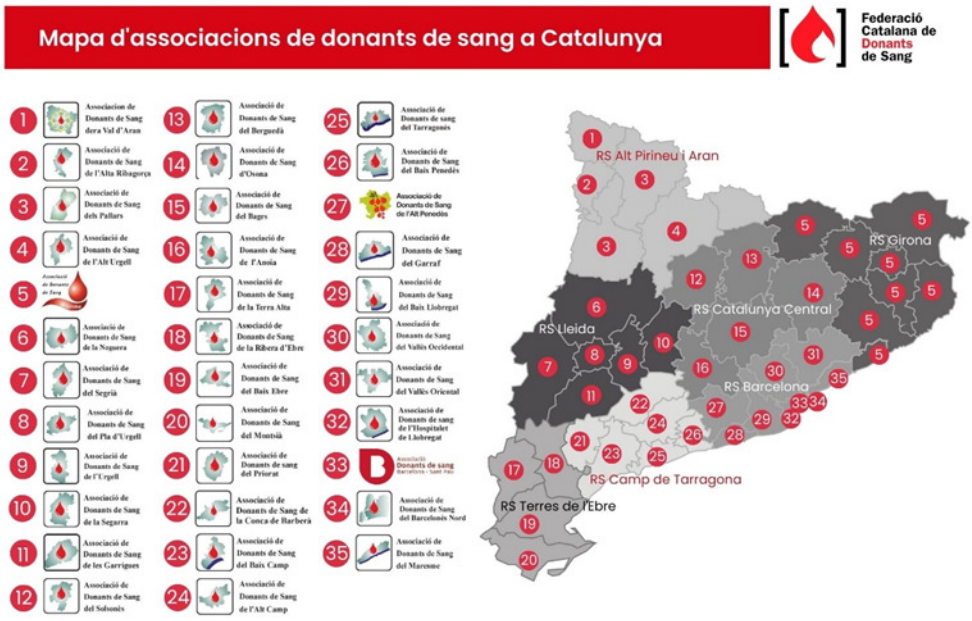

Objectius

1. Dirigir i orientar les noves associacions sobre les tècniques de promoció.
2. Dissenyar i implementar mesures per millorar la satisfacció dels donants.
3. Informar els donants dels drets i els deures, l'ús i destí de la sang donada.
4. Tenir un voluntariat actiu i amb iniciativa.
5. Exportar les nostres experiències a nivell nacional i internacional.
6. Promocionar la donació de sang, plasma i òrgans fins arribar a l'autosuficiència.
7. Conscienciar la població que la donació de sang és responsabilitat de tots els ciutadans.
8. Fomentar el moviment popular a favor de la donació de sang altruista.
9. Captació de nous donants (especialment joves) i fidelització dels actuals.

Dades donacions de l'any 2020 - 2021

Federació Catalana de Donants de Sang

Donació de sang, plasma, plaquetes i nous donants 2020-2021

35 Associacions
890 Delegats
595 Municipis

Any 2020

239.348 Donacions de Sang
19.039 Donacions de Plasma
1.307 Donacions de plaquetes
22.379 Nous Donants

Any 2021

252.810 Donacions de Sang
25.634 Donacions de Plasma
1.391 Donacions de plaquetes
21.783 Nous Donants

Dades donacions de l'any 2021

Federació Catalana de Donants de Sang

El perfil dels donants

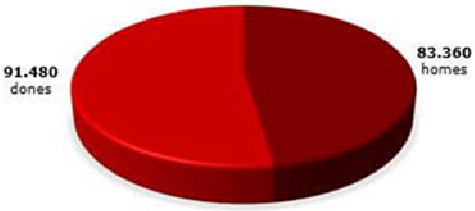

Cada vegada hi ha més distància entre el nombre de donants de sang homes i el de dones. El 2021 han donat 8.000 dones més que homes.
Pel que fa a l'edat, el gruix més gran de donants es troba entre els 45 i els 54 anys. La mitjana d'edat baixa dels 52 anys, el 2020, ha estat al voltant dels 49. Aquest és un dels aspectes clau per aconseguir el relleu de les persones que cada any deixen de donar per diferents motius de salut, d'edat...

Grups sanguinis

Alguns grups sanguinis són més freqüents que altres.
A Catalunya destaquen l'A+ i el O+, que coincideixen
amb els grups amb major nombre de donacions.

- A- 20.847 donacions
- A+ 84.576 donacions
- AB- 1.494 donacions
- AB+ 6.720 donacions
- B- 3.772 donacions
- B+ 16.972 donacions
- O- 28.339 donacions
- O+ 90.065 donacions

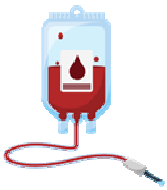

Per contra, només el 7% de la població té el O-, l'universal. Això significa que les persones amb aquest grup sanguini poden salvar les vides de tothom. És un tipus de sang imprescindible, ja que és la que es transfon quan no hi ha temps de comprovar el grup sanguini del receptor.

L'altruisme dels donants i el compromís del conjunt de la societat és el que fa possible que no falti sang. Cal agraïr a tots els ajuntaments, entitats, centres que han cedit els espais per poder realitzar-hi campanyes de donació.

COM FOMENTEM LA DONACIÓ

Pancarta 4x1 m.

Pancarta 6x1 m.

Banderoles de 0,80x2

Hem fet una **GUIA PER A LES ASSOCIACIONS DE DONANTS I PER ALS DELEGATS I DELEGADES**, perquè tothom sàpiga la funció de les Associacions i dels delegats voluntaris.

Futur: Donant 2.0

Federació Catalana de Donants de Sang

INFLUÈNCIA DE LES NOVES TECNOLOGIES EN ELS JOVES: "DONANT 2.0"

- Els joves del segle XXI viuen la seva sociabilització des d'un nou prisma.
- Viuen una vida integrada en la tecnologia.
- Utilitzen sense por les innovacions i recursos digitals.
- Es mobilitzen més en l'àmbit de les xarxes socials i els contactes digitals.
- La donació en general i, especialment la donació de sang, no forma part de la seva agenda.
- Involucrar als joves en la donació, assegura la donació futura, i per estimular el seu interès s'ha creat tot un pla estratègic de conscienciació i captació fonamentat en les xarxes socials.

Futur: Donant 2.0

Federació Catalana de Donants de Sang

COM ARRIBAREM ALS JOVES PER SENSIBILITZAR-LOS

- El Donants 2.0 és el donant que no està familiaritzat amb la mecànica clàssica de donació i vinculació a les organitzacions dedicades a la recaptació de sang.

Hem estructurat la nostra estratègia en 3 pilars fonamentals:

1. Activisme juvenil mitjançant la cultura, l'oci i els valors sota el paraigua "Catalunya té Sang"
2. Divulgació científica a les escoles i a les universitats, que inclou un projecte educatiu "Cicle de Sang"
3. Dinamisme digital per promoure la donació de sang entre els joves a través de les xarxes social

COM ENCAREM EL FUTUR:

OBJECTIUS PRINCIPALS DE LA FCDS

ÀMBIT CATALUNYA

- **Enfortir les associacions**: Intercanvi d'experiències, donar més activitat a les associacions per rendibilitzar les Campanyes de promoció, optimització dels recursos, assessorament de la FCDS, captar socis de l'associació.
- **Formació dels delegats**: Conjuntament amb el BST, organitzarem jornades de formació per als voluntaris de les associacions, i així donar-los més eines per dur a terme la seva tasca i l'ús de les xarxes socials.
- **Promoció entre els joves**: Involucrar als joves en la donació, fent promoció a través de les xarxes socials.

L'any 2021, encara amb **la pandèmia mundial que estem patint amb la COVID-19**, moltes de les activitats previstes no s'han pogut realitzar. Les campanyes de donació de sang s'han portat a terme, encara que s'ha modificat l'horari i s'han buscat locals o pavellons amb més espai. Per tant, el sistema sanitari ha garantit que la sang i components sanguinis arribin a tots aquells malalts que els necessiten.

Donacions amb cita prèvia

El 2021 també serà recordat per ser el segon any que s'ha instaurat la ***cita prèvia*** per donar sang. L'adaptació dels donants ha estat molt positiva, conscients de la necessitat de reservar hora a les campanyes i hospitals per garantí les mesures de seguretat i evitar aglomeracions.

En els moments més difícils de la pandèmia i amb més restriccions de mobilitat, els donants han omplert el **100% de les lliteres disponibles a hospitals** i campanyes per ajudar els malalts dels hospitals.

L'altruisme dels donants se supera davant les dificultats, i mantenir un ritme de donacions pràcticament igual als anys anteriors només és possible amb persones compromeses amb el conjunt de la societat. A més, també mereixen un especial **agraïment tots els ajuntaments, entitats i empreses que han cedit els seus espais per disposar de llocs de donació amples i segurs per garantir les mesures de prevenció necessàries durant la pandèmia.**

El 14 de juny de 2021 vam celebrar el **Dia Mundial del Donant de Sang** al Parlament de Catalunya, amb l'aforament limitat de no més de 100 persones.

El **Simposi no el vam celebrar** per culpa de la COVID-19.

2.- BASES DE PRESENTACIÓ DELS COMPTES ANUALS

Els comptes anuals han estat realitzats a partir dels registres comptables de la Societat i s'han aplicat els principis comptables i els criteris de valoració recollits al Pla General de Comptabilitat i la resta de disposicions legals vigents en matèria comptable.

1. Imatge fidel

a) Els comptes anuals reflecteixen la imatge fidel del patrimoni, de la situació financera i dels resultats de l'empresa.

b) S'han aplicat les disposicions legals vigents en matèria comptable per a la consecució d'aquesta imatge fidel.

c) No s'estima necessari subministrar informació complementària, addicional a la preceptuada per les disposicions legals per a la consecució de la imatge fidel, sense perjudici que es pugui incloure informació diversa per a ampliar o facilitar la comprensió d'alguns apartats concrets.

2. Principis comptables

No s'han aplicat principis comptables no obligatoris en l'elaboració dels presents comptes anuals.

3. Aspectes crítics de la valoració i estimació de la incertesa

L'òrgan d'administració no té coneixement de riscos concrets que puguin alterar significativament el valor dels actius o passius en l'exercici següent, per la qual cosa entén que no hi ha necessitat de realitzar estimacions d'incertesa a la data de tancament de l'exercici.

4- Comparació de la informació

No existeix cap causa que impedeixi la comparació dels comptes anuals del present exercici amb els corresponents a l'exercici anterior.

5. Elements reconeguts en diverses partides

No existeix cap element patrimonial recollit en diverses partides, llevat de la classificació dels passius de la Societat a llarg i a curt termini, si és el cas.

6. Canvis en criteris comptables

No s'han realitzat ajustos als comptes anuals de l'exercici, al qual es refereixen els presents comptes anuals, per canvis de criteris comptables.

7. Correcció d'errors

Els presents comptes anuals no inclouen ajustos realitzats a conseqüència d'errors detectats procedents d'exercicis anteriors.

8. Primera aplicació de les modificacions del Pla General de Comptabilitat aprovades pel Reial Decret 1/2021

La primera aplicació de les modificacions introduïdes al Pla General de Comptabilitat, derivades de l'aprovació del Reial Decret 1/2021 de 12 de gener, no ha tingut cap efecte sobre els estats financers de l'exercici 2021 de l'entitat.

3.- APLICACIÓ DE RESULTATS.

El Patronat elevarà la següent proposta de distribució de resultats

BASES DE REPARTIMENT	
Excedent de l'exercici	49.114,33
Total base repartiment	49.114,33

DISTRIBUCIÓ	
A romanent	49.114,33
Total distribucions	49.114,33

4.- NORMES DE VALORACIÓ

Els criteris comptables aplicats en la valoració de les diferents partides que integren els estats financers, en termes generals, estan basats en els principis comptables generalment acceptats.

5.- IMMOBILITZAT MATERIAL, INTANGIBLE I INVERSIONS IMMOBILIÀRIES

a) Estat de moviments de l'immobilitzat material, intangible i inversions immobiliàries de l'exercici actual

	Immobilitzat intangible	Immobilitzat material	Inversions immobiliàries
A) SALDO INICIAL BRUT, EXERCICI 2021	0,00	16.257,63	0,00
(+) Entrades	0,00	0,00	0,00
(-) Sortides	0,00	4.031,78	0,00
B) SALDO FINAL BRUT, EXERCICI 2021	0,00	12.225,85	0,00
C) AMORTITZACIÓ ACUMULADA, SALDO INICIAL EXERCICI 2021	0,00	-12.486,52	0,00
(+) Dotació a l'amortització de l'exercici	0,00	1.262,31	0,00
(+) Augments per adquisicions o traspassos	0,00	0,00	0,00
(-) Disminucions per sortides, baixes o traspassos	0,00	4.031,78	0,00
D) AMORTITZACIÓ ACUMULADA, SALDO FINAL EXERCICI 2021	0,00	-9.717,05	0,00
E) CORRECCIONS DE VALOR PER DETERIORAMENT. SALDO INICIAL EXERCICI 2021	0,00	0,00	0,00
(+) Correccions valoratives per deteriorament reconegudes en el període	0,00	0,00	0,00
(-) Reversió de correccions valoratives por deteriorament	0,00	0,00	0,00
(-) Disminucions per sortides, baixes o traspassos	0,00	0,00	0,00
F) CORRECCIONS DE VALOR PER DETERIORAMENT, SALDO FINAL EXERCICI 2021	0,00	0,00	0,00

b) Estat de moviments de l'immobilitzat material, intangible i inversions immobiliàries de l'exercici anterior

	Immobilitzat intangible	Immobilitzat material	Inversiones immobiliàries
A) SALDO INICIAL BRUT, EXERCICI 2020	0,00	13.393,34	0,00
(+) Entrades	0,00	2.864,29	0,00
(-) Sortides	0,00	0,00	0,00
B) SALDO FINAL BRUT, EXERCICI 2020	0,00	16.257,63	0,00
C) AMORTITZACIÓ ACUMULADA, SALDO INICIAL EXERCICI 2020	0,00	-11.615,41	0,00
(+) Dotació a l'amortització de l'exercici	0,00	871,11	0,00
(+) Augments per adquisicions o traspassos	0,00	0,00	0,00
(-) Disminucions per sortides, baixes o traspassos	0,00	0,00	0,00
D) AMORTITZACIÓ ACUMULADA, SALDO FINAL EXERCICI 2020	0,00	-12.486,52	0,00
E) CORRECCIONS DE VALOR PER DETERIORAMENT, SALDO INICIAL EXERCICI 2020	0,00	0,00	0,00
(+) Correccions valoratives per deteriorament reconegudes en el període	0,00	0,00	0,00
(-) Reversió de correccions valoratives per deteriorament	0,00	0,00	0,00
(-) Disminucions per sortides, baixes o traspassos	0,00	0,00	0,00
F) CORRECCIONS DE VALOR PER DETERIORAMENT, SALDO FINAL EXERCICI 2020	0,00	0,00	0,00

Immobilitzat material

La composició d'aquest epígraf i els moviments de les diferents comptes durant l'exercici son els següents:

Descripció	Saldo Inicial	Augments	Disminucions	Saldo Final
Mobiliari	2.583,78	0,00	2.583,78	0,00
Equips per a processos d'informació	13.573,85	0,00	1.448,00	12.125,85
Elements de transport	100,00	0,00	0,00	100,00
TOTAL	16.257,63	0,00	4.031,78	12.225,85

Amortitzat immobilitzat material

La composició d'aquest epígraf i els moviments de les diferents comptes durant l'exercici son els següents:

Descripció	Saldo Inicial	Augments	Disminucions	Saldo Final
Amortització acumulada de mobiliari	-2.583,78	2.583,78	0,00	0,00
Amortització acumulada d'equips per a processos d'informació	-9.802,74	1.448,00	1.262,31	-9.617,05
Amortització acumulada d'elements de transport	-100,00	0,00	0,00	-100,00
TOTAL	-12.486,52	4.031,78	1.262,31	-9.717,05

6.- INVERSIONS IMMOBILIÀRIES

L'Entitat no té inversions immobiliàries.

7.- BÉNS DE PATRIMONI CULTURAL

L'Entitat no té Béns de Patrimoni Cultural.

8.- ACTIUS FINANCERS

1. El valor en llibres, per a cadascuna de les categories d'actius financers a curt termini, excepte inversions en empreses del grup, multigrup i associades, es mostra en el següent quadre de classificació, segons la seva naturalesa i la seva funció.

b) Actius financers a curt termini, excepte en el patrimoni d'empreses del grup, multigrup i associades

Exercici 2021	Instruments de patrimoni	Valors representatius de deute	Crèdits, derivats i altres	**TOTAL**
Préstecs i partides a cobrar	0,00	0,00	89.382,89	**89.382,89**
Efectiu i altres actius líquids equivalents	0,00	0,00	119.607,39	**119.607,39**
TOTAL	**0,00**	**0,00**	**208.990,28**	**208.990,28**

Exercici 2020	Instruments de patrimoni	Valors representatius de deute	Crèdits, derivats i altres	**TOTAL**
Préstecs i partides a cobrar	0,00	0,00	90.427,39	**90.427,39**
Efectiu i altres actius líquids equivalents	0,00	0,00	70.403,23	**70.403,23**
TOTAL	**0,00**	**0,00**	**160.830,62**	**160.830,62**

c) Traspàs o reclassificacions d'actius financers.

La Societat no ha reclassificat actius financers durant l'exercici.

9.- PASSIUS FINANCERS

1. El valor en llibres, per a cadascuna de les categories de passius financers a curt termini, es mostren en el següent quadre de classificació segons la seva naturalesa i la seva funció:

b) Passius financers a curt termini

Exercici 2021	Deutes amb entitats de crèdit	Obligacions i altres valors negociables	Derivats i altres	TOTAL
Dèbits i partides a pagar	2.529,89	0,00	26.114,50	**28.644,39**
TOTAL	**2.529,89**	**0,00**	**26.114,50**	**28.644,39**

Exercici 2020	Deutes amb entitats de crèdit	Obligacions i altres valors negociables	Derivats i altres	TOTAL
Dèbits i partides a pagar	517,68	0,00	24.048,50	**24.566,18**
TOTAL	**517,68**	**0,00**	**24.048,50**	**24.566,18**

10.- FONS PROPIS

La composició d'aquest apartat és la següent:

FONS PROPIS	Exercici 2021
Fons social	**1.969,42**
Romanent	**157.447,42**
Resultat de l'exercici	**49.114,33**
Dividends a compte	**0,00**
Altres instruments de patrimoni	**0,00**
TOTAL	**208.531,17**

11.- EXISTÈNCIES

L'Entitat té existències al final de l'exercici valorades en:

2021	2020
20.641,33	13.626,56

No s'han capitalitzat despeses financeres com a més valor de les existències.

No existeixen compromisos en ferm de compra o venda, excepte dels habituals a la pràctica comercial de l'entitat. No s'han realitzat contractes futurs o opcions vinculats a existències.

No existeixen limitacions a la disponibilitat sobre les existències de l'entitat.

No existeix cap obra causa de caràcter substantiu que afecti a les existències.

12.- SITUACIÓ FISCAL

Per tal de complir amb la normativa que descriu l'article 3.10 de la Llei 49/2002 de 23 de desembre de règim fiscal de les entitats sense fins lucratius i dels incentius fiscals del mecenatge, l'entitat facilita la següent informació:

1. Identificació de rendes exemptes i no exemptes d'impost de societats

La totalitat de les rendes obtingudes per la Federació estan exemptes de l'impost de societats; per tant, la totalitat d'aquestes estan classificades com a Rendes Exemptes en el següent detall:

2.021	RENDES EXEMPTES	
Art. 6 i 7 de la Llei 49/2002	INGRESSOS	DESPESES
1.b) Quotes d'associats, col·laboradors o benefactors.		
1.c) Subvencions a l'explotació.	300.000,00	
2) Dividends, participació en beneficis de societats, interessos, cànons i lloguers.		
3) Adquisicions o transmissions de béns, drets...		
4) Les obtingudes de les següent explotacions econòmiques:		
4.8) Organització d'activitats per fomentar la Donació altruista de Sang i Plasma.	0,09	250.885,76
TOTAL	**300.000,09**	**250.885,76**

2. Despeses, ingressos i inversions detallats per activitats realitzades

Els ingressos i les despeses detallades per activitats realitzades s'informen en l'epígraf nº 12 d'aquesta memòria "Informació Segmentada".

Pel que fa a les inversions separades per activitats, al llarg del 2021 l'entitat no ha realitzat cap tipus d'inversió.

3. Rendes destinades a fins d'interès general (Art. 3.2 Llei 49/2002)

Totes les rendes obtingudes per la Federació han estat destinades a activitats amb fins d'interès general:

Rendes destinades a fins d'interès general	***Ingressos***	***Despeses***	***Resultat***
Activitats per fomentar la Donació altruista de Sang i Plasma	300.000,09	250.885,76	49.114,33
TOTAL RENDES DESTINADES A F.I.G.	**300.000,09**	**250.885,76**	**49.114,33**
TOTAL RENDES EXERCICI 2.021	300.000,09	250.885,76	49.114,33
% DE RENDES DESTINADES A F.I.G.	**100,00%**	**100,00%**	**100,00%**
RENDES NO DESTINADES A F.I.G.	**0,00**	**0,00**	**0,00**

Totes les rendes obtingudes pel patronat han estat destinades a activitats amb fins d'interès general.

4. Retribucions satisfetes als Patrons, Representants o Membres dels Òrgans de Govern

Durant l'exercici 2021 el càrrec de Patró no ha estat retribuït, per tant no s'ha satisfet cap mena de retribució.

5. Participacions en Societats Mercantils

La Federació no participa en cap societat mercantil a data de tancament de l'exercici 2021.

6. Convenis de col·laboració i activitats de mecenatge

La Federació no ha realitzat cap conveni de col·laboració, ni tampoc realitza cap activitat que es pugui considerar de mecenatge.

7. Indicació del destí del patrimoni de l'entitat en cas de dissolució

Destinat al manteniment del centre i serveis de la Federació que substitueixin amb una altra personalitat jurídica o dependència; i en el seu defecte, s'adjudicaran a altres entitats sense ànim de lucre amb finalitats anàlogues.

Impost sobre beneficis

La despesa per l'impost sobre beneficis de l'exercici està format per dos components: la despesa per impost corrent i la despesa per impost diferit.

La despesa per impost corrent sorgeix de la cancel·lació de les retencions i pagaments a compte així com del reconeixement del passiu o actiu per impost corrent. La despesa per impost diferit es correspon amb el reconeixement i la cancel·lació dels actius i passius per impost diferit.

Altres tributs

Les disposicions legals vigents en matèria tributària, estableixen que les liquidacions d'impostos no es consideren definitives fins que no hagin estat inspeccionades per les autoritats fiscals o transcorri el termini de prescripció de quatre anys.

La direcció de la Societat entén que, dels impostos a què està sotmesa l'Entitat, no existeixen contingències d'imports significatius que poguessin derivar-se de la revisió dels anys oberts a inspecció.

No existeixen contingències fiscals ni sobre esdeveniments posteriors al tancament que suposin una modificació de la normativa fiscal que afecti els actius i passius fiscals registrats.

Conceptes	**Augments**	**Disminucions**	**Bases**
Resultat comptable de l'exercici			49.114,33
Diferències permanents:			
Règim fiscal entitats sense fins lucratius (Llei 49/2002)	250.885,76	300.000,09	
Diferències temporals:			
Compensació bases negatives exercicis anteriors			0,00
Correccions comptables:			
Reducció aplicada reserva capitalització			0,00
Compensació bases negatives exercicis anteriors o 50% dotació al F.R.O. (Cooperatives)			0,00
Reserva d'anivellament	0,00	0,00	
Base Imposable Impost Societats			0,00

13.- INGRESSOS I DESPESES

Compres i Serveis Exteriors

El detall de la partida de "compres i serveis exteriors" queda desglossat de la següent manera:

Concepte	Import
Reparacions i conservació	1.317,26
Serveis Professionals	7.357,12
Primes d'assegurances	8.907,27
Serveis Bancaris	196,87
Publicitat	23.863,89
Subministraments	8.676,91
Altres Serveis	157.163,61
TOTAL	**207.482,93**

Despeses de Personal

El detall de la partida de "despeses de personal" queda desglossat de la següent manera:

Concepte	Import
Sous i salaris	31.924,05
Seguretat Social	10.071,82
TOTAL	**41.995,87**

Ingressos Financers

Al llarg de l'exercici no s'han produït ingressos financeres.

Despeses Financers

Al llarg de l'exercici no s'han produït despeses financeres.

Despeses i Ingressos Extraordinaris
El detall de la partida d' "ingressos i despeses extraordinaris" queda desglossat de la següent manera:

Concepte	Import
Despeses extraordinaris	0,77
TOTAL	**0,77**

Concepte	Import
Ingressos extraordinaris	0,09
TOTAL	**0,09**

14.- SUBVENCIONS, DONACIONS I LLEGATS

La Federació ha rebut durant l'exercici 2021 subvencions a l'explotació i de capital, segons el següent detall:

13.1) El detall de les subvencions, donacions i llegats amb caràcter d'explotació han estat durant aquest període les següents:

ENTITAT ATORGANT / DONANT	IMPORT	DATA	IMPORT PIG 2020
Banc de Sang i Teixits	300.000,00	2021	300.000,00

15.- APLICACIÓ D'ELEMENTS PATRIMONIALS I D'INGRESSOS A FINALITATS FUNDACIONALS

Càlcul pel qual es determina si s'ha destinat a les finalitats fundacionals el percentatge legalment establert dels beneficis.

La totalitat dels béns i drets que formen part dels fons social es troben vinculats directament al compliment dels fins propis de la Federació.

La llei 4/2008, de 24 d'abril, del llibre tercer del Codi Civil de Catalunya, relatiu a les persones físiques, en el seu article 333-2, estableix l'aplicació obligatòria d'almenys el 70% dels ingressos en el termini de quatre exercicis, a comptar des de l'inici del següent al de l'acreditació comptable.

L'Entitat s'ha ajustat al que marca la llei i en el present exercici ja ha superat aquest percentatge mínim.

Els ingressos i despeses ajustats els darrers 4 anys es corresponen als ingressos i despeses totals. No existeixen despeses indirectes a considerar.

El càlcul és el següent:

Any	Ingressos ajustats	Despeses ajustades	Diferència	Destinat a fins propis						Fins Aliens	
				2016	**2017**	**2018**	**2019**	**2020**	**2021**	Import	%
2016	187.755,52	258.450,22	-70.694,70	-70.694,70						0,00	0%
2017	174.999,40	204.275,84	-29.276,44		-29.276,44					0,00	0%
2018	203.179,09	215.863,51	-12.684,42			-12.684,42				0,00	0%
2019	168.739,51	157.501,16	11.238,35				11.238,35			0,00	0%
2020	301.066,16	240.795,47	60.270,69					60.270,69		0,00	0%
2021	300.000,09	250.885,76	49.114,33						49.114,33	0,00	0%

Ingressos ajustats: Recull la totalitat d'ingressos de l'exercici després d'impostos.
Despeses ajustades: Recull les despeses d'explotació i les despeses financeres necessàries per a realitzar els objectius fundacionals.

16.- ALTRA INFORMACIÓ

Acords que no figurin en el balanç de l'entitat

No existeix cap acord de l'entitat que no figuri al balanç i sobre el qual no s'hagi incorporat informació en una altra nota a la memòria.

Número mig de treballadors de l'exercici

El nombre mig d'empleats en l'exercici ha estat:

Descripció	Nombre mig empleats	
	Homes	Dones
Treballadors	0,38	1,13

Informació en relació als efectes de la Pandèmia SARS COVID 19

A data de formulació dels Comptes Anuals no és possible establir amb seguretat l'evolució de la Pandèmia del SARS Covid-19. Per aquest motiu l'òrgan d'administració de l'entitat manté totes les mesures al seu abast per minimitzar l'impacte de la mateixa, tant en l'àmbit sanitari, com en l'econòmic, organitzatiu i financer.

17.- INFORMACIÓ SOBRE ELS AJORNAMENTS DE PAGAMENT EFECTUATS A PROVEÏDORS

El període de pagaments pactat per l'Entitat amb els seus proveïdors és inferior al màxim legal establert per la Llei 15/2010.

Barcelona, 30 de març de 2022.